Llegan boletas a Michoacán para elección federal

RUMBO A LAS ELECCIONES

2012

Las planillas se protegerán en los 12 Comités Distritales que el IFE tiene en Michoacán

Las boletas que se habrán de utilizar para la elección federal del 1 de Julio ya llegaron a Michoacán, así lo confirmó el vocal ejecutivo de la Junta Local del Instituto Federal Electoral (IFE), Joaquín Rubio Sánchez.

Se trata de 9 millones 432 mil 576 papeletas en total, 3 millones 144 mil 192 boletas para sufragar por los candidatos para Presidente de la República, 3 millones 144 mil 192 documentos para cruzar para elegir a los candidatos a senadores y otras 3 millones 144 mil 192 más para diputados federales.

Estas boletas, estarán resguardadas por elementos de seguridad en cada uno de los 12 Comités Distritales que el organismo electoral tiene en Michoacán y serán repartidos días antes de la elección, sin embargo, en otros casos se entregarán el mismo día de la votación a cada una de las casillas que se instalarán a lo largo y ancho de la entidad.

Según explicó Rubio Sánchez, este material está elaborado con papel especial, lo cual garantiza la nula posibilidad de que puedan reproducirse estos documentos.

A lo largo de estos días el instituto comenzará a sellar el material y a colocarlo en paquetes, para que sean protegidos con papel plástico y luego repartidos días antes de los comicios a quienes serán los funcionarios de cada casilla electoral.

Externó que en esta ocasión el ciudadano que acuda a votar el 1 de Julio recibirá tres papeletas a la vez; una de color gris para la elección de Senador, otra color morado tenue para la votación de diputado y otra café para elegir al Presidente de la República.

Es así que las personas deberán cruzar cada una de estas tres papeletas y depositarlas después en las tres urnas que también se colocarán en cada casilla.

Para los ciudadanos que radiquen en Morelia se les entregarán cuatro boletas: Tres para la elección de Presidente de la República, Diputado Federal y Senador y una más para la votación del alcalde de Morelia.

Quienes por alguna circunstancia no se encuentren en su ciudad de origen el 1 de Julio, podrán sufragar en una de las 33 casillas especiales que el organismo electoral instalará, en donde sólo podrán votar por el candidato a Presidente de la República de su elección y para Senador; si los electores están en su Distrito Electoral, de los doce que hay en Michoacán, también podrán elegir al Diputado Federal.

¿POR QUIÉN SE VOTARÁ?

En esta votación se elegirá al Presidente de la República, a un Senador y a un Diputado Federal por Distrito

LO QUE SE RESGUARDA

El papel utilizado es especial para evitar su reproducción

9’432,576

papeletas en total se usarán en la entidad.

SIGLO VEINTE

Fundado el 28 de Febrero de 1966

AL SERVICIO DE LA VERDAD, LA LIBERTAD Y LA JUSTICIA SOCIAL

Fundador y Director General: JUAN LUIS SALAZAR RAMIREZ

AÑO XLV Huetamo, Mich., Domingo 10 de Junio de 2012 Núm. 2,885

Reconocen a estudiantes de la región

Entregan 20 reconocimientos a igual número de estudiantes que participaron en IV Olimpiada Científica Regional organizada por la Unidad Profesional del Balsas de la Universidad de San Nicolás de Hidalgo en Huetamo.

Con la participación de más 120 estudiantes de los niveles medio y medio superior, cabe destacar que en nivel medio sólo participó la Secundaria Federal Núm. 2 “Independencia” de Huetamo quienes realizaron exámenes de Matemáticas, Química e Historia. En el caso del nivel medio superior participaron del CECYTEM 014 de Carácuaro, CECYTEM 08 de San Lucas, Colegio de Bachilleres de Huetamo, la Preparatoria Ignacio Chávez de San Lucas, con exámenes de Matemáticas, Física, Química, Historia y Biología.

Con estándares de calificación así como la evaluación de las preguntas correctas por dificultad, llegar a una puntuación de aciertos para obtener uno de los tres lugares y cuando no hay primeros lugares se declara desierto, entre otros.

Los ganadores de nivel medio son en el área de Matemáticas: Diego García Gutiérrez, Luis Mario Maldonado Valdez, Karla Merlín Ortuño Muñoz. Química: Dalia Abigail Valdez Peñaloza, Keila Saray Díaz Conejo. Historia, Deni Ruiz Soto, Martha Patricia Flores Peñaloza, Pedro Saúl Maldonado Ortega.

Los ganadores del nivel medio superior son en Matemáticas: Briseida Villa Santoyo, del CECYTEM 014 Carácuaro; Víctor Manuel Serrano Saucedo, Colegio de Bachilleres de Huetamo; Adrián Santibañez Maldonado, del Colegio de Bachilleres de Huetamo.

En Física Reyna Lucero Urbina Jiménez, CECYTEM 08 de San Lucas; en Química, Víctor Manuel Serrano Saucedo, Colegio de Bachilleres de Huetamo; Gracie Saili Vázquez Gaspar, CECYTEM 08 de San Lucas. Historia: Yoselín Pérez Palacios, Esc. Preparatoria Ignacio Chávez; Julio César Almazán Valencia, del Colegio de Bachilleres de Huetamo; Tania Hernández Gómez, del Colegio de Bachilleres extensión Paso de Núñez. Biología, Julio César Almazán Valencia, del Colegio de Bachilleres de Huetamo; Jerzaín Jiménez Baltazar, Colegio de Bachilleres extensión Tziritzícuaro; y María Verónica Trujillo González, del Colegio de Bachilleres extensión Paso de Núñez.

Instalan el Comité Cívico Municipal de Huetamo

De manera ordenada y como lo marca la ley, quedó conformado en Huetamo el Comité Cívico Municipal, que durante el periodo de gobierno 2012-2015 será el encargado de que se lleven a cabo y ejecuten los mecanismos de coordinación con los sectores públicos, privados y social, buscando incrementar y difundir los valores de historia de nuestra nación.

Este comité tendrá la tarea de organizar, coordinar y promover, todos los actos oficiales señalados en el calendario cívico nacional como el 18 y 21 de Marzo, por mencionar algunas fechas; así como los respectivos desfiles conmemorativos que se señalan en dicho calendario.

La mesa directiva de este Consejo Cívico Municipal 2012-2015 quedó conformado de la siguiente manera: Presidenta Honoraria, Dalia Santana Pineda; Asesor General, Perfecto Salgado Saucedo, Secretario, Jaime Martínez Luviano; Vicepresidente, Sergio Palacios Santana; Secretario de Organización, Alexis Emmanuel Muñoz de la Paz; Primer Vocal, María Edith Villaseñor Peñaloza; Segundo Vocal Gilberto Macedo Berrum; Tercera Vocal, Hortensia Vega Benítez; Cuarta Vocal, Francisco García Jacinto.

Buscando incrementar y difundir los valores e historia de nuestro municipio, tomó protesta el nuevo Comité Cívico Municipal durante el periodo de gobierno 2012- 2015.

En su mensaje, la alcaldesa Dalia Santana Pineda expresó: “Hemos tomado protesta con la meta de servir a todo el municipio en promover los valores cívicos que fomenten, sumen y ayuden a integrar una mejor sociedad, dando ejemplo de trabajo en conjunto por el bien común.

Se realizó con gran éxito el Primer Foro Municipal de Ecología

Las instalaciones del patio cívico de palacio municipal fue el escenario perfecto para llevar a cabo el Primer Foro Municipal de Ecología, que con el lema “Por un Mundo Mejor, que sí se Puede Preservar”, diversos líderes de opinión en el municipio se dieron cita para conocer el plan rector, estrategias y tácticas en materia de ecología en la comuna, actividad encabeza por el gobierno municipal, encabezado por la edil Dalia Santana Pineda, la Dirección y la Comisión de Ecología local.

La encargada de dar la bienvenida a este evento fue la alcaldesa Santana Pineda, quien dijo a los asistentes que este tipo de oportunidades siempre es benéfica para nuestro municipio, ya que oportunidades como esta son el escenario perfecto para decidir lo mejor para Huetamo en materia de ecología.

Por otra parte, el titular de la Dirección de Ecología, Jonathan Hernández Salazar, expuso los lineamientos y planteamientos para un mejor contexto municipal en materia de ecología, con los cuales se construirá el proyecto de Plan Municipal de Desarrollo Forestal 2012-2015, que será de suma importancia para los habitantes de nuestro municipio.

En el evento estuvo presente el síndico municipal, Juan Carlos Mederos Sánchez, los regidores que conforman este gobierno municipal, y diversos líderes de opinión que sumaron sus experiencias y propuestas para enriquecer este trabajo que es de todos los huetamenses. Por su parte, el regidor José Bethel Sánchez, regidor titular de la comisión de Ecología mencionó en su participación los puntos del plan de trabajo en materia ecológica para el municipio.

Es así como este gobierno municipal sigue trabajo en equipo con la sociedad para garantizar de buena manera la mejor toma de decisiones en todos los aspectos, dejando claro que el desarrollo de un entorno es en base a ser plurales.

En días pasados se realizó en el patio del Palacio Municipal de esta ciudad el Primer Foro Municipal de Ecología, con el lema “Por un mundo mejor, que si se puede preservar”.

El Gobernador Fausto Vallejo se reúne con el embajador de Estados Unidos

México, D.F., Junio de 2012.- El Gobernador del Estado de Michoacán, Fausto Vallejo Figueroa, se reunió con el embajador de Estados Unidos, Anthony Wayne, en presencia de la representante del Estado de Michoacán en el Distrito Federal, Nancy Cárdenas Meza.

Durante la reunión, el embajador Wayne afirmó que "el gobernador sabe que condenamos la violencia criminal, así que aprecio mucho la oportunidad de escuchar sobre las medidas tomadas para mejorar el clima de inversión".

Por su parte, el mandatario estatal Fausto Vallejo dijo al embajador que "el gobierno de Michoacán está comprometido a luchar contra la delincuencia y a promover un mejor crecimiento económico para que el crimen organizado se convierta en algo del pasado".

El diplomático Wayne agregó que "como lo reiteró el Departamento de Estado la semana pasada, continuaremos apoyando los esfuerzos de México por desmantelar a las organizaciones criminales en estricto apego a la ley mexicana y con respeto a la soberanía de México".

Tras el encuentro, el funcionario estadounidense destacó que la Embajada de Estados Unidos tiene una larga historia de apoyo a los esfuerzos de Michoacán, incluyendo el Festival Internacional de Cine de Morelia.

"La embajada y muchos cineastas estadounidenses están orgullosos de nuestro papel en el Festival de Cine, que promueve talento local y crea un punto de reunión único entre cineastas, audiencias y la comunidad internacional del cine", mencionó Wayne.

Agregó que han otorgado fondos para que seis estudiantes de música del Conservatorio de las Rosas en Michoacán participen en una serie de talleres que buscan apoyar a los jóvenes músicos profesionales a construir sus carreras como intérpretes y profesores que se involucran enteramente con sus comunidades. La serie, llevada a cabo en el Centro Nacional de las Artes (CENART), la Escuela Superior de Música y el Conservatorio Nacional en la ciudad de México, es parte de una iniciativa más amplia llamada "La Academia", organizada por Carnegie Hall, la Escuela Juilliard, y el Instituto de Música Weill, en asociación con el Departamento de Educación de la ciudad de Nueva York.

Los talentos michoacanos también han participado en "Jóvenes en Acción", una iniciativa coauspiciada por la Secretaría de Educación Pública, la Embajada y el sector privado. Este año, cuatro participantes del programa Jóvenes Embajadores provienen de Michoacán.

Anthony Wayne, Embajador de Estados Unidos en México y el Gobernador del Estado de Michoacán, Fausto Vallejo Figueroa, se reunieron en la Ciudad de México, manifestando el mandatario estatal que el gobierno de Michoacán está comprometido a luchar contra la delincuencia y a promover un mejor crecimiento económico para que el crimen organizado se convierta en algo del pasado.

Habla un Gato Solitario

TRISTEZA

Juan Miranda Alvarado.

Cuando tú mueras poeta, cuando tu alma sea sólo un recuerdo y tu palabra un eco infinito.

Cuando tu mirada triste, se vierta en el crepúsculo y se extienda por el mundo.

Cuando tus sueños nocturnos, vuelen hacia los misterios, con sus alas de locura.

Cuando las mujeres que te amaron, tejan tu mortaja con su llanto y te den su adiós entre violetas.

Cuando tú mueras poeta, hereda tus versos al viento; que él los recitará.

Conforman el Consejo Municipal de Seguridad Pública en Huetamo

La presidenta municipal de Huetamo, Dalia Santana Pineda, declaró instalado formalmente el Consejo Municipal de Seguridad Pública, organismo que habrá de coordinarse con los distintos niveles de gobierno y recibir para su configuración fondos de los gobiernos estatal y federal, así como analizar las problemáticas en este rubro y establecer políticas y lineamientos de solución, de manera coordinada con los programas nacional y estatal.

En el marco del cumplimiento a lo establecido en la Ley General del Sistema Nacional de Seguridad Pública, en su artículo 34, párrafo III, se llevó a cabo la instalación del Consejo Municipal de Seguridad Pública en esta comuna.

En su calidad de presidenta, Dalia Santana Pineda, declaró instalado formalmente el Consejo Municipal de Seguridad Pública en Huetamo, siendo las instalaciones de la sala del ayuntamiento la sede de este evento.

Este consejo quedó instalado, ante la presencia de autoridades y ciudadanos, siendo el presidente del mismo la alcalde Dalia Santana Pineda, síndico Juan Carlos Mederos Sánchez, regidor, Carlos Acosta Mora; secretario del ayuntamiento, Jaime Martínez Luviano; encargado de la Dirección de Seguridad Pública, Estanislao Chamú Segura, y en presencia de los 5 jefes de tenencia de este municipio.

Santana Pineda señaló la importancia de la aplicación irrestricta de la ley, sin importar la condición social o económica del infractor, ya que es así como la sociedad podrá convivir de manera ordenada para una mejor condición para el beneficio de los ciudadanos.

FR
FUNERALES
ROMERO
Contigo Siempre

Se une a la pena que embarga a la

FAMILIA NUÑEZ

Sr. Juan Núñez Pedraza

6 de Junio de 2012, La Quetzería, Mich.

FAMILIA BELTRAN ROSALES

J. Consuelo Beltrán Pérez

6 de Junio de 2012, Purechucho, Mich.

FAMILIA SANDOVAL CARDENAS

Julián Sandoval Gómez

7 de Junio de 2012, Huetamo, Mich.

EN APOYO A SU ECONOMIA
LE OFRECE EL PAQUETE FUNERARIO TIPO
"EXEQUIAL"
PAGO TOTAL $ 820.oo,
PAGO INICIAL $100.oo
COBERTURA FUNERARIA POR UN AÑO
pregunte por nuestras cómodas mensualidades

Portal Morelos Nº 2
Col. Centro,
Huetamo, Mich.
Tel. 435-556-4262
Cel. 435-105-0284

YVES SAINT LAURENT Paris Hilton TOUS

CALDERA POLITICA

Por: El Fogonero del Diablo

La noche de hoy domingo a las 20 horas, desde la ciudad de Guadalajara será transmitido en red nacional por radio y televisión, el debate entre los cuatro candidatos a la Presidencia de la República, JOSEFINA VAZQUEZ MOTA, postulada por el Partido Acción Nacional; ENRIQUE PEÑA NIETO, postulado por el Partido Revolucionario Institucional; ANDRES MANUEL LOPEZ OBRADOR, postulado por el Partido de la Revolución Democrática y GABRIEL QUADRI postulado por el Partido Nueva Alianza. Este será el segundo y último debate que sostendrán los aspirantes a la Presidencia de México, cuando solamente faltan 21 días para que los mexicanos acudamos a votar para elegir a nuestros representantes populares federales, por lo que existe gran expectación por escuchar y ver a los participantes en este debate que puede ser definitorio para que la gente elija por quién votar…

Sorprendió

a propios y extraños ver a la ex presidenta municipal de Tiquicheo MARIA SANTOS GORROSTIETA SALAZAR, tan campante y como si nada, visitar el palacio municipal donde se entrevistó con la tesorera municipal, ROSA ISELA SOLORZANO GAMA, para hacerle saber que está dispuesta a entregar la cuenta pública municipal de los años fiscales 2008, 2009, 2010 y 2011, así como los libros de actas de cabildo, habiendo aceptado que esta entrega-recepción se haga en las oficinas gubernamentales en el palacio municipal, ante la presencia del presidente municipal, del síndico, la tesorera y miembros del cabildo, para que ponga en claro el monto de las deudas, el monto de los convenios con el gobierno federal y del Estado en obras convenidas y ponga en claro por vía de actas de cabildo la maquinaria y demás enseres que le compró al ayuntamiento, y así saber el costo que le fijó y en dónde aplicó el dinero de esa compra-venta que realizó con el propio ayuntamiento. Por cierto, las autoridades municipales de Tiquicheo le notificaron a MARIA SANTOS GORROSTIETA SALAZAR, que la fecha para haga la entrega de la documentación fiscal de la tesorería y demás documentos oficiales en su poder de los cuatro años que gobernó al municipio sea el próximo lunes 18 de Junio para que despeje todas las dudas que han surgido en torno a ella por la complejidad de su administración que fue rodeada de infinidad de problemas y dificultades nunca antes registradas en los anales políticos del municipio de Tiquicheo, incluyendo su cambio de partido, del PRI al PRD que dio mucho de qué hablar…

A LOPEZ OBRADOR

le faltan seis millones, pero de votos para acercarse a ENRIQUE PEÑA NIETO, ironizó el líder del sector popular del PRI, EMILIO GAMBOA, de gira por el Estado de Hidalgo, en donde acompañó a los candidatos al Senado y la Cámara de Diputados. GAMBOA calificó de "buena puntada" la que se le ocurrió a AMLO al tratar de sorprender a los televidentes al decir en el programa Tercer Grado que está dos puntos arriba de PEÑA NIETO…

Quien mantiene

el dedo en el renglón es VICENTE FOX, pues de visita en la ciudad de Monterrey, Nuevo León, advirtió que si el PRI regresa a Los Pinos es porque la gente así lo quiere y "toda esta discusión pública del círculo rojo es perversa, porque descalifica totalmente a 110 millones de mexicanos y descalifica también a 80 millones de mexicanos que van a ir a votar, entonces cómo pueden equivocarse si ellos van a votar para elegir a un presidente", dijo FOX y para rematar: "La democracia nos da a todos la oportunidad de elegir"…

Por otra parte,

los muchachos de la Ibero ya empezaron a sentirse incómodos con las asambleas del #YoSoy132 se realicen en Ciudad Universitaria, sobre todo porque saben que fueron los detonadores de ese movimiento. Así que ya convocaron a una asamblea en su campus para el día de mañana lunes. Ah, dicen que definirán los principios del #YoSoy132. Saben que en casa las reglas las ponen ellos, así como las pondrán en su debate al que aceptaron ir JOSEFINA VAZQUEZ MOTA, AMLO y GABRIEL QUADRI…

Han descubierto

que en Twitter, la red social que ha movido la plataforma de difusión #YoSoy132, casi la mitad de los mensajes con los que se promueve el movimiento provienen de cuentas ficticias o que fueron abiertas en el extranjero. De una muestra de 12 mil 410 twitter's con la etiqueta #YoSoy132, seis mil 67, provienen de usuarios que se ocultan bajo un pseudónimo y que no introdujeron su nombre real al realizar el registro…

Para AMLO

no será el IFE el árbitro de las próximas elecciones, tras el conteo de los votos de los ciudadanos. Para el candidato de las izquierdas la legitimidad será establecida por "sus ciudadanos y las redes sociales". Lo advirtió la noche del miércoles en el programa Tercer Grado de Televisa. DENISE MAERKER le preguntó quién será el árbitro el 1º de Julio y él respondió: "Los ciudadanos. Por eso sostengo que vamos a ganar, porque los ciudadanos buscan un cambio y por eso vamos a ganar. Nosotros tendremos representantes en las mesas receptoras de votos y en todas las casillas y vamos a tener en la noche todas las actas. Ahora tenemos la ventaja de las redes sociales, y eso ayuda muchísimo". Pero a AMLO se le olvidó que la mayoría de las redes sociales son ficticias…

Por su parte

el Consejo General del Instituto Federal Electoral (IFE) asumió la responsabilidad de garantizar elecciones limpias y confiables el 1º de Julio, por lo que demandó respeto a los veredictos emanados de las urnas. En un mensaje leído por el presidente consejero, LEONARDO VALDEZ, sostuvo que únicamente el número de votos obtenido limpiamente en las urnas determinará quién ganará las elecciones. La imparcialidad está garantizada y si aún quedan dudas, los partidos políticos tienen derecho a inconformarse ante el Tribunal Federal Electoral…

Como dicen

los de por allá en mi rancho: "Ganará la Presidencia de la República el candidato que tenga más votos. Eso no es imposición: Es democracia. Si mi candidato no gana podré lamentarme las heridas de mi derrota, tomaré té de tila o un whisky doble –se sabe que las penas con whisky no sólo son más soportables sino incluso más sabrosas-, despotricar contra el vencedor gritando a los cuatro vientos que mi favorito era claramente mejor y que la mayoría está evidentemente equivocada pero no decir que hubo imposición. Eso sería una actitud esquizofrénica"…

Una foto

curiosa fue dada a conocer el pasado martes donde la ex jefa de gobierno del Distrito Federal y ex presidenta nacional del PRD, ROSARIO ROBLES BERLANGA y el ex dirigente nacional del PAN, MANUEL ESPINO. Ambos estuvieron en la firmas del Plan de Concertación Mexicana con el candidato presidencial del PRI, ENRIQUE PEÑA NIETO, a quien ambos apoyan para echar andar un proceso de unidad nacional con líderes políticos, sociales y empresariales…

Quien ya

se comprometió a publicar el padrón de maestros del país fue el candidato del PRI a la presidencia, ENRIQUE PEÑA NIETO. "Si por mí fuera, mañana mismo se da esta publicación", dijo en el foro de 10 preguntas por la educación, entrevistado por BLANCA HEREDIA. Advirtió además que el buen desempeño de los alumnos es el indicador de que están funcionando los estímulos. Como dicen en mi rancho: "Hasta hoy el padrón es un misterio, y si eso cumple el candidato presidencial priísta, seguro que a alguien en el SNTE no le va a gustar"…

El candidato

presidencial de la coalición Movimiento Progresista, ANDRES MANUEL LOPEZ OBRADOR, advirtió que el PRI y el PAN iniciaron una guerra sucia en su contra porque están preparando un fraude electoral para que no se le reconozca el triunfo electoral que obtendrá el día de las elecciones el 1º de Julio. "Quieren de nuevo asustar con la guerra sucia, pero ya no les va a funcionar. Al pueblo lo pueden engañar una vez, pero no lo pueden engañar siempre. Porque, miren, ya los conozco bien, cuando vean que tampoco les funcionó la guerra sucia, ¿a qué se van a ir?: Al fraude", sentenció. En Celaya, Guanajuato, el martes pasado, indicó que ambos partidos están reeditando los ataques de la campaña presidencial de 2006. Por eso "estoy seguro de que ya llevamos la delantera, porque ya empezaron a arreciar los ataques; ya iniciaron otra vez la guerra sucia, como en 2006, con eso de que yo era un peligro para México"…

Así las cosas

AMLO entiende la política como un juego oscuro. Por eso usufructúa el perdón y el olvido de los ciudadanos, gracias a su habilidad para impedir que la opinión pública confronte su publicidad con la realidad. En ese talento descansa su República Amorosa, aunque hace nueve meses desconocía las instituciones de la República y violaba la Constitución al considerar "espurio" y "pelele" al Presidente Constitucional de los Estados Unidos Mexicanos. Y "pirruris" y "riquillos" a los jóvenes que le organizaron en una universidad con colegiaturas de casi 100 mil pesos, el movimiento #YoSoy132, pero que al estar a su favor les cambió el calificativo por "jóvenes inteligentes". Su política de honestidad ha sido construida de manera artificial y por eso se desdibuja de manera artificial. El fin de semana aceptó haber gastado mil 223 millones 893 mil 600 pesos, desde 2006, pero se negó a explicar cómo los obtuvo. Mientras AMLO no rinda cuentas al IFE, que nunca lo hará…

ENRIQUE PEÑA NIETO

se vio obligado a sentar en la misma mesa al ex alcalde de Tijuana, JORGE HANK RONH y al senador por esa entidad Bajacaliforniana, FERNANDO CASTRO TRENTI para que limaran asperezas. El candidato presidencial del PRI pidió a los dos compañeros de partido trabajar por el proyecto y, claro, HANK RONH y TRENTI acataron la orden. O eso le dijeron…

El ex presidente

VICENTE FOX llamó a cerrar filas en torno al candidato puntero que se perfila como el ganador en las próximas elecciones y exhortó a no tener miedo de que regrese el autoritarismo "porque en México ya se consolidó la democracia". En la ex hacienda San Cristóbal, donde sostuvo una conferencia de prensa el domingo pasado con los representantes de los medios de comunicación, el panista señaló: "Yo invito al pueblo de México a esta reflexión. Debemos cerrar filas atrás de quien vaya a ganar; no sé en este momento quién vaya a ganar, pero es cierto que se perfila un ganador". Como dicen los de mi rancho: "Más claro ni el agua purificada"…

El IFE no es

garantía electoral porque sus nueve consejeros no son honestos, por lo que la "gente" será la que decida quién gane las elecciones. Además, el Instituto Federal de Acceso a la Información no sirve de nada. AMLO hizo estos señalamientos en las últimas horas, lo cual es normal en el candidato de las izquierdas, no sólo porque va con el discurso contra las instituciones que mantiene desde 2005, sino porque responde a su estrategia de desconocer los resultados de los próximos comicios. La acusación al IFE se produjo durante Punto de Partida, el programa de DENISE MAERKER en Televisa, que dedicó a AMLO su espacio "Un día en la Campaña de…", ante la pregunta de que si está listo para ganar o para perder: "El IFE no es garantía porque los que mueven a este instituto no son honestos". Como dicen los de mi pueblo: Este "cuate" ya volvió a sus andadas y sólo sabe Dios cómo nos vaya a ir después del 1º de Julio…

ROSARIO

ROBLES BERLANGA encabezó el domingo pasado en Chihuahua una marcha a la que acudieron 20 mil mujeres en apoyo al candidato presidencial del PRI, ENRIQUE PEÑA NIETO, y a favor de la paz en el Estado y en el país. Este es el primer evento abierto en el que participa la ex perredista a favor de PEÑA NIETO, a cuya campaña se sumó hace unas cuantas semanas. Además de ROBLES estuvieron en la marcha LILIA MERODIO, candidata al Senado; MINERVA CASTILLO, candidata a Diputada Federal y TEPORACA ROMERO, líder estatal de la Organización Nacional de Mujeres del PRI… Es todo por ahora, hasta la próxima aquí mismo para seguirle atizando a esta CALDERA con más comentarios sobre POLITICA.

Augura Antonio García triunfo de AMLO

Carácuaro, Mich.- En su nueva gira de trabajo por el municipio de Carácuaro, el candidato perredista a la diputación federal por el Distrito 11, Antonio García Conejo, dijo que a 23 años de lucha por una soberanía igualitaria y justicia social, la Izquierda mexicana tomará el rumbo de la nación después de más de 70 años de corrupción, y ante todo, un mal manejo de administración.

Durante el recorrido que realizara por la tenencia Paso de Núñez y las comunidades de Janindipo, La Carrerita, El Zapote de Cuendeo, El Nieto y El Cuitzillo, donde estuvieron reunidos militantes distinguidos y población en general, sostuvo que con el plan de trabajo de gobierno que lleva consigo Andrés Manuel López Obrador (AMLO) se asegura para los mexicanos la distribución de la riqueza de manera equitativa, que por ende, fortalecerá la economía del país.

Y tal y como lo han hecho Perú, Brasil, Italia y Francia, y que está por hacerlo Grecia, señaló que México buscará por primera vez en su historia que su gobierno de la República sea de izquierda y así aplicar el modelo nacionalista en beneficio de las mayorías que reclama el pueblo de México.

Esto, con el fin de proyectar la oportunidad laboral y la preparación académica para el sector infantil y juvenil, así como la atención técnica para el campo u otras áreas, que ocasione la explotación -de forma adecuada- de los recursos naturales y del conocimiento de los mexicanos que mejorarán el aspecto económico, político y social.

Durante sus recorridos por los caminos rurales del municipio de Carácuaro, el abanderado del PRD a la diputación federal por el Distrito de Pátzcuaro, Antonio García Conejo, saludó a quienes encontró a la vera del camino y les pidió su voto para lograr mejores condiciones de vida en apoyo al campesinado.

En los pequeños centros de población del interior del municipio de Carácuaro, el candidato Antonio García Conejo, a sus habitantes les dio a conocer sus proyectos de trabajo como legislador, y para hacerlo realidad les solicitó sus votos para este primero de Julio votando por el PRD.

En ese sentir, el abanderado del PRD, Toño García Conejo, enfatizó el valor de trabajar "juntos" para así conocer -de voz de los pobladores de cada localidad o comunidad del Distrito 11- las necesidades más apremiantes a cubrir en su región.

"Hablamos de recursos y programas que puedan verse reflejados en obras que ayuden a subsanar las carencias y demandas de la gente", dijo.

Con la presencia del jefe de tenencia de Paso de Núñez, José Hernández Solórzano, y del presidente del Comité Ejecutivo Municipal del PRD en Carácuaro, Antonio Cárdenas Camarena, el aspirante al Congreso de la Unión manifestó que este movimiento no es por buscar colocarse en un buen puesto.

"Una campaña es desgastante, pero me gusta luchar porque veo que hay una razón: Ustedes", finalizó.

En esta temporada de calor la Secretaría de Salud recomienda estar alerta por las picaduras de alacrán

Durante la temporada de calor los casos de intoxicación por picadura de alacrán se incrementan, debido a que estos animales buscan refugios en las casas y lugares frescos que les permitan resguardarse de las altas temperaturas.

Las autoridades de salud recomiendan seguir algunas medidas para disminuir el riesgo de picadura de estos animales, sobre todo de los que son tóxicos.

Si el alacrán es no tóxico la sintomatología es un dolor muy fuerte en la zona de la picadura, enrojecimiento y un edema. Cuando la picadura es de un alacrán tóxico es de síntomas sistémicos que va generando adormecimiento de todo el cuerpo, sensación de hormigueo, sensación de pelos en la garganta, dificultad para respirar y pasar saliva, movimiento de los ojos, además de dificultad para hablar y problemas para caminar.

En este caso, lo primero que se debe hacer es no perder tiempo con remedios caseros, acudir de inmediato al Centro de Salud más cercano para que ahí le apliquen el suero antialacrán.

La Secretaría de Salud de Michoacán informa que en todos los Centros de Salud hay sueros para atender estos casos en forma gratuita. El suero utilizado es de tercera generación, lo que garantiza seguridad y reduce la posibilidad de reacciones secundarias.

¿Cómo se pude prevenir una picadura de alacrán?.

Mejorar y limpiar la vivienda, eliminar dentro y alrededor de la casa todos los escombros y muebles inservibles, acumulados de leña, piedra, o cualquier otro material que permita el refugio y criadero del alacrán, ya que de acuerdo con los expertos, el alacrán tiene hábitos alimentarios nocturnos y dentro de la casa gusta de alojarse en rendijas de la pared y techos, aunque también lo hace entre las ropas de cama, prendas de vestir, interior de zapatos, detrás de calendarios, roperos, cuadros y todo lo que pueda servir de escondite, por eso es necesario realizar las medidas de prevención.

También se sugiere mantener en buenas condiciones la casa, rellenar grietas y agujeros en los muros y pintarlos de colores claros o encalarlos para que se pueda ver al alacrán y evite una posible picadura. Si es posible, es conveniente cubrir las camas con pabellones rociados con insecticida.

Cortar las ramas de los árboles que alcanzan techos, paredes, puertas o ventanas, así como sacudir la ropa de cama y de vestir antes de usarla o guardarla y no caminar descalzo dentro o fuera de la vivienda, son otras medidas que ayudan a disminuir el riesgo de sufrir una picadura de alacrán.

CIFRAS

El panorama epidemiológico de la Secretaría de Salud en Michoacán detalla que en el 2011, fallecieron 5 personas por esta causa.

Los alacranes son animales muy antiguos, se estima que existen desde hace unos 400 millones de años. Durante ese tiempo han desarrollado muchos mecanismos para defenderse de sus agresores y para capturar las presas de las que se alimentan. Conquistaron casi todos los ambientes ecológicos, pero sobre todo se distribuyeron en las regiones tropicales y subtropicales de la tierra.

Hay 221 especies de alacranes en el mundo y México es uno de los países que registran más picaduras de alacrán. En el país hay siete clases de alacrán que son tóxicos y que son muy venenosos y de estos, algunos se ubican en Michoacán, sobre todo en la costa y tierra caliente.

Los tóxicos miden aproximadamente 6 centímetros, son güeros con rayas negras, una de las características es que las tenazas son delgadas y largas, con veneno fuerte, esternón en forma rectangular o triangular, la parte final de la cola del alacrán es muy arqueada y tiene aguijón.

LA CABAÑA
Restaurant-Bar Familiar
Por Tradición... Nuestro Buen Sazón
Melchor Ocampo Ote. No. 30 Tel 556-2262
Lo Mejor en Comida Nacional y Regional
Cortes Americanos y Mariscos
Además una Inmensa Variedad de Bebidas Preparadas
Contamos con Servicio de Banquetes, Paquetes de Desayuno y Comidas

Estamos a sus órdenes
Huetamo, Mich. Maki
CALIFORNIA ROLL _____$35
(Pepino, camarón cocktelero, queso Philadelphia por dentro y ajonjolí por fuera).
MANGO ROLL_____$35
(Queso Philadelphia, trocitos de mango por dentro y rebanadas de mango por fuera).
BANANA ROLL_____$35
(Camarón empanizado, queso Philadelphia, cebollín por dentro y plátano frito por fuera).
KANY ROLL_____$35
(Camarón cocktelero, cebollín, queso Philadelphia por dentro y surimi por fuera).
SAKE ROLL_____$35
(Pollo empanizado, Philadelphia, chile serrano por dentro y rebanadas de aguacate por fuera).
NYKU ROLL_____$40
(Tocino, chile serrano, cebollín por dentro y lomo de cerdo por fuera).
PHILADELPHIA ROLL_____$40
(Queso Philadelphia, pollo empanizado por dentro y ajonjolí por fuera).
MAKI ROLL_____$40
(Camarón empanizado, queso manchego por dentro y empanizado por fuera).
Brochetas de Camarón y Philadelphia (2 piezas)_____$20
Brochetas de Plátano y Queso Manchego (2 piezas)_____$15
YAKIMESHI con CAMARÓN ____$20
(Arroz frito con camarón cocktelero).
YAKIMESHI con POLLO_____$20
(Arroz frito con pechuga de pollo).
Servicio a Domicilio
435-556-0809
435-104-7099
435-103-1607
Síguenos en Facebook makishuetamo

Con materiales reciclados, el alumnado participante en el concurso elaboró infinidad de artículos que fueron analizados por el jurado calificador para dar su veredicto.

Convoca la Dirección Municipal de Ecología al Concurso de Modelos Ecológicos realizados con materiales reciclados

Con la participación de varias instituciones educativas en el municipio, se llevó a cabo el Concurso de Modelos Ecológicos a base de materiales reciclados, evento que tiene como fundamento hacer la conciencia en la población en la reutilización de materiales para usos varios en cada uno de los hogares del municipio.

El gobierno municipal que encabeza la alcaldesa Dalia Santana Pineda, tiene fija la meta en promover a la ecología como eje motor de desarrollo para Huetamo, y que es a través de la cultura de la reutilización y reciclaje, es como nuestra comuna dará el ejemplo necesario para un mejor ambiente.

Las palabras de bienvenida a los asistentes estuvieron a cargo de la regidora Esmeralda García Olivo, quien en representación de la edil Dalia Santana Pineda, agradeció a todos los presentes por la disposición a participar en este evento.

García Olivo dijo que "haciendo conciencia es el primer paso para querer cambiar nuestro entorno y mejorar nuestras condiciones ambientales de la mejor manera".

Las escuelas participantes en este evento fueron: Colegio de Bachilleres, Jardín de Niños "Benito Juárez", Secundaria No. 1 "Miguel Hidalgo y Costilla", Instituto Tecnológico Superior de Huetamo, Escuela Primaria "Lázaro Cárdenas".

Después de la exposición de los modelos ecológicos, los jurados premiaron a los tres primeros lugares, quedando en tercer lugar "Lámpara de Cartón" presentado por la Escuela Primaria "Lázaro Cárdenas", el segundo lugar fue para la Secundaria No. 1 "Miguel Hidalgo y Costilla" que presentó un florero de papel; y el primer lugar fue para la Universidad Pedagógica Nacional, subsede Huetamo, quien presentó una cartera a base de una bolsa metálica.

Un Domingo sin SIGLO VEINTE
NO ES DOMINGO
Cómprelo cada semana en sus expendios o con sus voceadores.
Sólo Cuesta 10 Pesos el Ejemplar

Afirma Raúl Morón que el Estado mexicano es ineficaz para garantizar la libertad de expresión

❑ Lamenta que el periodismo sea una actividad violentada.

Aquila, Michoacán, Junio de 2012.- "El Estado mexicano ha sido ineficaz para garantizar la seguridad y el libre ejercicio del periodismo en el país", afirmó el candidato del PRD al Senado de la República, Raúl Morón Orozco, quien lamentó que México sea el país más violento para el ejercicio periodístico en América Latina; ante ello, el candidato de la izquierda destacó que sólo el cambio verdadero permitirá una nación con justicia y más libertades.

De gira por la costa de Michoacán, Morón Orozco afirmó que el Estado mexicano ha faltado a su deber de garantizar la seguridad de los periodistas; "pero esta lamentable situación tiene un origen en la impunidad y en la ausencia del estado de derecho a la que estamos expuestos todos los ciudadanos. Sin embargo esto se hace más visible cuando se agrede y violenta al periodismo", expuso.

También al calificar a los periodistas como la "voz crítica de la sociedad civil", el abanderado de la izquierda puntualizó que la libertad de expresión va asociada a la fortaleza de un Estado democrático; lamentablemente, dijo, en la actualidad el mismo Estado ha sido expuesto y evidenciado por la violencia originada por la llamada "guerra contra los grupos delictivos".

Raúl Morón se pronunció por una respuesta inmediata y eficaz de parte de las autoridades encargadas de procuración de justicia en el país, "para terminar con la violencia en contra de los que ejercen el periodismo en México y Michoacán; sin embargo, reconoció, que las instancias responsables para resolver los homicidios y desapariciones de periodistas "han dado muestra de su ineficacia", afirmó.

Ante ese escenario, Morón Orozco exhortó a todos los que ejercen el periodismo en Michoacán a que contribuyan al cambio verdadero, a través de un ejercicio libre de la información, que propicie una sociedad de la información objetiva, oportuna y crítica; el abanderado del PRD dijo que es posible mientras se trate de la transformación nacional.

De la misma forma, recordó que como diputado local él presentó una iniciativa en el pleno que espera sea aprobada en la cual se protege la libertad de expresión y el ejercicio profesional de los periodistas, quienes requieren de protección y garantías. Finalmente se pronunció porque los casos de periodistas desaparecidos y asesinados se esclarezcan y además, no continúen sucediendo atentados en contra de este gremio.

Fausto Vallejo Figueroa asistió a la ceremonia del "Día del Policía"

México, D.F.- El Gobernador del Estado, Fausto Vallejo Figueroa asistió a la ceremonia del "Día del Policía", organizado por la Secretaría de Seguridad Pública federal, evento en el que Michoacán tuvo una destacada participación y sin precedentes con un contingente representante de la SSP estatal que ya trabaja en la implementación del Nuevo Modelo de Policía.

El Presidente de la República, Felipe Calderón Hinojosa, reconoció en su intervención el esfuerzo que realizan actualmente los gobiernos estatales para contar con Policías Acreditables, ya que es un programa que permitirá avanzar de manera significativa en la lucha contra la delincuencia.

Al término de la ceremonia, el Gobernador del Estado, Fausto Vallejo Figueroa acompañado del Secretario de Seguridad Pública de esta entidad, Elías Alvarez Hernández, se dirigió hacia el contingente de Michoacán al que felicitó por su destacada participación, ya que por vez primera acude a un evento de esta naturaleza.

El jefe del ejecutivo estatal agradeció a hombres y mujeres oficiales su disposición por ser parte de este cambio estructural que será de beneficio para las y los michoacanos, en tanto que Alvarez Hernández aseveró que la participación de este contingente es una muestra de que hay decisión de transformar a la institución y que será la coordinación permanente con la Federación lo que permitirá avanzar en materia de seguridad en la entidad.

Las artesanías deben ser prioridad en la política económica del país: Antonio García

Tzintzuntzan, Mich.- Bajo el conocimiento de que en estos tiempos, la artesanía constituye uno de los sectores más importantes en Michoacán, misma que representa la diversidad cultural y la riqueza creativa de nuestros pueblos y de nuestros antepasados, el candidato a la diputación federal por el Distrito 11 con cabecera en Pátzcuaro, Antonio García Conejo, durante su entrevista con la Unión de Artesanos de Tzintzuntzan, destacó que dicho sector debe ser visto como tema prioritario en la política económica nacional.

En franco diálogo con fabricantes de artesanías de la ciudad de Pátzcuaro, el candidato del PRD a diputado federal por el distrito 11, Antonio García Conejo, pudo constatar la necesidad de impulsar la comercialización de las maravillosas obras de arte que hacen menos mágicas de artesanos purépechas.

Al respecto, señaló que la actividad artesanal desempeña un importante rol dentro del contexto de la economía nacional, al constituirse en una alternativa de empleo, sobre todo en las zonas rurales y urbanas, donde un gran sector de la población se dedica a esta actividad.

Y por ello, "resulta necesario revalorar no sólo la importancia socioeconómica de la actividad artesanal, sino aquel elemento que le es intrínseco: La reafirmación de la identidad nacional y la conservación de nuestra tradición cultural", afirmó el abanderado por el Partido de la Revolución Democrática (PRD), García Conejo.

Durante la entrevista que se suscitara en el mercado artesanal de Tzintzuntzan, manifestó que en el presente se debe mejorar la competitividad en el sector artesanal como instrumento estratégico para fortalecer su reconocido potencial, que por ende, mejore significativamente el acceso a los mercados internacionales de los tipos básicos de artesanía que existen en la entidad: la artesanía de pieza única, la tradicional, los souvenirs y la contemporánea o de diseño moderno vanguardista.

En ese sentir, los artesanos dijeron que la fabricación de artesanías representa su sustento, mismo que está contemplado en el sector regalos y decoración, dirigida a un nicho pequeño del mercado extranjero.

Y por ello, exhortaron al candidato a no olvidar a este sector económico que requiere de promoción local, nacional e internacional.

Se suma al proyecto legislativo de García Conejo, "Mujeres Tacambarenses, A.C."

Tacámbaro, Mich.- La fórmula perredista para la diputación federal por el Distrito 11, con cabecera en Pátzcuaro, Antonio García Conejo y Araceli Saucedo Reyes, en la reunión que sostuvieran con la Asociación Civil "Mujeres Tacambarenses", reconoció la ardua labor que por años ha sostenido este grupo, misma que se suma al proyecto legislativo de la candidatura.

En el encuentro que se suscitara en reconocido restaurante de la zona centro de Tacámbaro, la líder Angélica Chávez manifestó a los presentes que independientemente del partido político, todas las sociedades buscan un bien común, mediante el cual, tanto niños, hombres y mujeres puedan acceder a una mejor calidad de vida y de salud.

En ese sentido, García Conejo resaltó que la República Mexicana ha sufrido de una mal administración por parte de los gobiernos federal que la han dirigido, padecimiento que a la fecha se vive.

"Basta con escuchar el reclamo del pueblo por una oportunidad laboral; por la falta de apoyo a la micro y mediana empresa; por la disminución de recursos en el Sector Salud que han hecho una mal atención en el servicio médico; del abandono del campo y la falta de aterrizaje de proyectos en dicho rubro", señaló.

Las integrantes de la Asociación Civil dijeron estar cansadas de políticos que sólo hablan y no actúa, razón por la cual presentaron su voto a favor de la fórmula perredista por el Distrito 11, ya que "parte de lo que nos enlaza es la inquietud por llevar a cabo un programa de capacitación en las comunidades para contar con mujeres poseedoras de un alto nivel de empoderamiento, que formen parte de las acciones ciudadanas y del poder de decisión en la sociedad civil".

Por lo que Araceli Saucedo Reyes dijo coincidir con su razón, ya que también -de ganar la candidatura- se requiere de mujeres generadoras de cambios sociales, comunales y políticos, constituyéndose en un programa de formación continua y actualizada, a fin de mejorar la calidad de vida del sector femenil de los 13 municipios que integran al Distrito11.

Las integrantes de la organización "Mujeres Tacambarenses", se manifestaron a favor de la candidatura del perredista a la diputación federal por el distrito 11, Antonio García Conejo, durante una reunión efectuada en la ciudad del lago y cabecera distrital, donde se establecieron las bases para impulsar la campaña de García Conejo, quien hizo el compromiso de trabajar con ellas y para ellas en los trabajos legislativos que las favorezcan.

Recomiendan tomar precauciones en esta temporada de lluvias

Ante las precipitaciones pluviales que se pronostican, la Secretaría de Salud de Michoacán (SSM), recomienda a la población adoptar una serie de medidas que pueden ayudarles a cuidar su salud y evitar ponerse en riesgo.

En caso de contingencias derivadas de fenómenos climáticos, la primera recomendación es permanecer atento a la información meteorológica y a los avisos emitidos por las autoridades (Servicios de Salud, Protección Civil, Comisión Nacional del Agua, entre otras) en los medios de comunicación.

Fabio Silahua Silva, jefe del Departamento de Epidemiología y Medicina Preventiva de la SSM, comentó que en la temporada de lluvia se deben tener a la mano los documentos personales y protegerlos en una bolsa de plástico, así como una lámpara de mano con pilas.

En caso de que sea necesario salir del domicilio, es importante estar informado sobre la ubicación de refugios temporales para que, en caso de que la autoridad determine la evacuación de la vivienda, los habitantes sepan a dónde acudir. Dicha información se puede encontrar en la unidad médica de la localidad, así como en Protección Civil Municipal.

Asimismo, para evitar enfermedades gastrointestinales y respiratorias se deben lavar las manos con agua potable y jabón antes de comer, así como antes de preparar los alimentos y después de ir al baño. Es importante mantener limpio el lugar donde se preparan los alimentos y alejado de animales e insectos, así como evitar consumir alimentos con mal olor, sabor y apariencia extraña.

El agua de consumo humano se debe hervir durante tres minutos, o bien agregarle una gota de plata coloidal o cloro comercial por cada litro, 10 minutos antes de beberla o preparar alimentos y éstos deben estar calientes y bien cocidos. Asimismo, el agua hervida o desinfectada hay que depositarla en recipientes de poco volumen, limpios y desinfectados, donde puedan servirlos directamente sin introducir las manos, tazas o cucharones.

Si se tiene pozo, cisterna, tinaco u otros depósitos para almacenar agua limpia y se ensucia de lodo, basura o agua contaminada, hay que lavarlos y desinfectarlos con cloro. En caso de encharcamientos se debe evitar que los niños jueguen en esta agua, ya sea estancada o corriente. Si llega a presentar cualquier malestar, se recomienda acudir a la unidad de salud más cercana y evitar automedicarse.

¿QUE HACER EN CASO DE EMERGENCIA?

Antes:

- Manténgase informado sobre las indicaciones de las autoridades de su localidad.
- Participe con las acciones que emprendan las autoridades.
- Coloque en lugar seguro, seco y accesible sus documentos personales y medicamentos de los pacientes crónicos que vivan con usted. No olvide llevarlos consigo si tiene que evacuar la vivienda.

Durante:

- Atienda las indicaciones de Protección Civil y el Ejército, especialmente cuando se pida la evacuación de las viviendas.
- Reporte a las autoridades cualquier señal de alarma, como salida de agua por inodoros y coladeras o aumento en el nivel del agua.
- De ser posible abríguese antes de salir de casa.

Después:

- Evite que los niños y niñas jueguen en áreas inundadas, pueden contraer enfermedades o sufrir accidentes graves.
- Ante cualquier enfermedad, acuda a los módulos de atención médica o a los centros de salud. No se automedique.
- En caso de diarrea, especialmente en niños pequeños, utilice los sobres de Vida Suero Oral para evitar la deshidratación y acuda a solicitar atención médica.

Cuide la higiene:

- Lávese las manos antes de preparar y consumir alimentos, así como después de ir al baño.
- Utilice agua clorada, hervida o de garrafón.
- Lave y desinfecte bien frutas y verduras antes de consumirlas.

Diana Soto Andrade, festejó sus 15 primaveras en compañía de sus familiares y amistades, en ceremonia religiosa en la iglesia parroquial de Huetamo, San Juan Bautista. Posteriormente le fue ofrecida una alegre fiesta en la que asistieron infinidad de amigos y familiares para felicitarla por cumplir sus primeros 15 años de vida.

Voliboleando

Deporte para todos

El equipo Magisterio de la categoría Master, se coronó campeón en su categoría. Felicidades para Misael, Nieto, Tojo, Juan, Quintero y Goyito.

Hola amigos de Voliboleando, la Liga Municipal de Volibol Huetamo, inicia la etapa de semifinales en sus categorías Juvenil, 2ª. Fuerza Fem. y 1ª. Fuerza Fem., donde los equipos estarán esforzándose en sus partidos para salir triunfadores y pasar a las finales, las cuales se estarán jugando la próxima semana. Estos partidos se estarán llevando a cabo los días sábado y domingo en el Auditorio Municipal, para lo cual se invita a que asistan y se diviertan en familia viendo estos súper emocionantes partidos.

Queremos hacer mención y a la vez por este medio enviar una sincera felicitación al Profr. Raúl O. Borja V., por su gran participación en el estatal que se llevó a cabo en la ciudad de Zamora, Mich., felicidades profe, cabe mencionar que ya son varias ocasiones en que este árbitro asiste poniendo en alto nuestro Huetamo, en estas participaciones en las cuales ha tenido una excelente participación y más que nada efectuar un buen trabajo como árbitro en estos estatales. Pronto podría darnos la sorpresa de estar en Nacionales, Olímpicos o Panamericanos.

Gran participación del Colegio de Bachilleres plantel Huetamo, en baile moderno obtienen el campeonato estatal, felicidades.

Increíble el representativo de Huetamo, en futbol no pierde ningún partido y aún así los pupilos de Beto Cruz no logran campeonar debido a lo obsoleto del sistema de juego que prevalecen en COBACH. En el Estado de Michoacán, desde hace diez años donde el primer lugar del grupo uno juega con el primer lugar del grupo 2, y el segundo del grupo uno con el segundo del grupo dos, por lo tanto los segundos lugares de cada grupo no tienen derecho a disputar el título.

Y así quedan en 3er. lugar en futbol y voleibol varonil.

PROGRAMACION DE LA LIGA MUNICIPAL DE VOLIBOL HUETAMO

ETAPA SEMIFINALES
DOMINGO 10 DE JUNIO

D. Cruz Vs. Amazonas	1ª. Femenil	4:30 P.M.
Halcones Vs. Unidad Deportiva	Juvenil	6:00 P.M.
Purechucho Vs. Eclipse	2ª. Femenil	7:30 P.M.

Automóvil provoca incendio en una casa en San Lucas

Una casa fue alcanzada por el fuego cuando un vehículo que sufrió un corto circuito en la batería comenzó a incendiarse, el cual fue abandonado por sus ocupantes justo al lado de la vivienda, donde sólo hubo daños materiales y aunque la propietaria del inmueble sufrió una crisis nerviosa su estado de salud es estable.

El siniestro comenzó alrededor de las 15:00 horas de este sábado, cuando un coche marca Ford, de modelo atrasado, color negro, con placas MFS4171 del Estado de México, se estacionó frente al número 14, de la calle Servando Chávez, de la colonia centro de la población de San Lucas.

En un momento determinado el auto comenzó a quemarse y quienes iban en él huyeron por temor a ser detenidos por la policía, pero las llamas no sólo consumieron la unidad sino que se pasaron a la casa que estaba a su lado, la cual sufrió daños en por lo menos dos habitaciones. Por lo anterior, al lugar se trasladaron elementos de Protección Civil y policías municipales, quienes trabajaron para consumir el fuego, lo cual lograron con la ayuda de los vecinos.

Finalmente, la dueña del inmueble, identificada como Magdalena Avellaneda Zavala tuvo una crisis de nervios, pero fue atendida rápidamente por los socorristas y por un médico que se ofreció a apoyar, sin que la situación pasara a mayores.

En desastrosas condiciones quedaron la casa y el coche, después de haberse registrado el incendio que fue sofocado por vecinos.

Motocicleta con dos pasajeros es embestida por una camioneta

Tripulantes y motocicletas quedaron sobre el suelo debido al fuerte impacto que recibieron de una camioneta que era conducida por un joven.

Una camioneta que viajaba a velocidad inmoderada, según las autoridades de Tránsito Estatal, arrolló a un hombre y su pequeño hijo, cuando viajaban en una motocicleta rumbo a su domicilio, quienes resultaron heridos y fueron trasladados a un hospital local.

La eventualidad fue al filo de las 8:50 horas del pasado sábado, en el Libramiento de esta población, cerca de la desviación Norte Sur, donde una camioneta Chevrolet, Pick Up, color rojo, con placas MW24780, tripulada por Adán Rodríguez Gómez, de 16 años, impactó a una moto Italika, color rojo, conducida por Jeremías Alcaraz León, de 26, quien iba acompañado por su hijo Alexis Adrián Alcaraz Galván, de cinco años de edad.

A raíz de la colisión, los dos ocupantes de la motocicleta salieron disparados hacia la cinta asfáltica, por lo cual sufrieron lesiones de consideración, siendo canalizados por socorristas de Protección Civil Municipal al Seguro Social Coplamar, donde permanecieron en observación.

Asimismo, el menor de edad que manejaba la Chevrolet fue requerido por los agentes de Tránsito Estatal, quienes lo pusieron a disposición de la autoridad competente, donde se determinará su responsabilidad en el siniestro.

Cinco lesionados en brutal choque contra un tamarindo

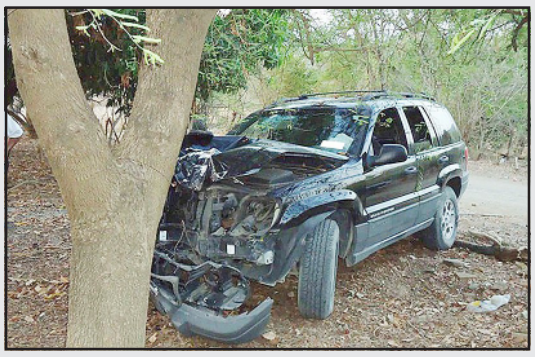

El motor de esta camioneta, quedó totalmente destrozado debido al fuerte impacto que tuvo por el exceso de velocidad.

Cinco personas resultaron heridas cuando la camioneta en la que viajaban se salió de control y chocó de frente contra un árbol de tamarindo, donde quedó completamente destrozada.

El accidente fue al filo de las 19:30 horas del pasado viernes, en la carretera La Parota-Huetamo, a la altura de la población de La Parota, perteneciente a esta demarcación.

En dicho sitio, una Jeep, Grand Cherokee, color negro, modelo 1998, con placas de circulación HFJ1099 del Estado de Guerrero, conducida a exceso de velocidad por Blanca Flor Moreno Sánchez, de 19 años, colisionó contra un árbol, por lo cual sus ocupantes quedaron prensados.

Tras lo sucedido Blanca Flor quedó lesionada al igual que sus acompañantes, identificados como su hermano Jairo Moreno Sánchez, de 21 años, María Concepción Arzata, de 16 años, Gloria Rodríguez Juárez, de 17 años, y Cintia Díaz Picazo, de 18 años, quienes fueron rescatados por paramédicos de Protección Civil Municipal, mismos que los trasladaron al Hospital Latino de esta ciudad, donde quedaron internados, siendo su estado de salud considerado como grave.

Sobre el percance, los elementos de Tránsito del Estado informaron que la Cherokee viajaba a por lo menos 160 kilómetros por hora, por lo cual fue inevitable el incidente, ya que su conductora ya no la pudo controlar a tal velocidad.

Anciano muere misteriosamente en el interior de su domicilio

El cadáver putrefacto de un octogenario fue encontrado al interior de su vivienda por sus propios vecinos, sin que hasta el momento se conozcan las causas reales de su fallecimiento, fue por la noche que se recibió un reporte de Seguridad Pública de Huetamo, en el que informaban que en un domicilio de la colonia El Toreo, se hallaba una persona del sexo masculino fallecida.

El Agente del Ministerio Público Investigador de este Distrito Judicial en turno, acompañado por un perito criminalista y elementos ministeriales, se constituyó debida y legalmente en la planta alta del domicilio marcado con el número 480, de la calle Curátame, de la colonia citada, donde dio fe del levantamiento del cadáver de una persona del sexo masculino no identificada, que se encontraba tirado sobre el piso completamente desnudo y en avanzado estado de descomposición, cuyo cuerpo a simple vista no presentaba huellas de lesiones.

El cadáver fue trasladado al SEMEFO, donde le fue practicada la necropsia de ley, la cual dictaminó fractura de base de cráneo, integrando la averiguación previa penal número 63/2012-II.

En el interior de este inmueble, fue localizado sin vida un anciano donde residía y del que se desconocen sus datos personales.

Vecinos del lugar dijeron desconocer la identidad del ahora fallecido, comentando que éste vivía solo y ocasionalmente salía del domicilio.

¡Dos descuartizados!

Los restos aún no identificados de dos hombres descuartizados fueron encontrados a orillas del boulevard Lázaro Cárdenas, esparcidos en la carpeta asfáltica, casi al llegar a la entrada de la colonia La Máquina del Puerto de Acapulco, Gro.

Aunque se presume que los occisos son originarios de esa colonia, hasta el momento nadie ha reclamado los cadáveres.

De acuerdo con los reportes oficiales, primero se reportó el hallazgo de dos cajas torácicas, en una cancha de basquetbol del mencionado asentamiento, por lo que al lugar acudieron las autoridades correspondientes. Luego fueron encontrados otros miembros sobre el boulevard Lázaro Cárdenas, mismos que a su vez fueron trasladados a las instalaciones del Servicio Médico Forense.

Hasta el momento, ambos cadáveres desmembrados se encuentran en espera de ser identificados por sus familiares. Por este hecho se abrió averiguación previa TAB/COL/04/614/2012.